



**PROCEDURA APPLICATIVA PER IL CONFERIMENTO
DI CAPACITA' DI RIGASSIFICAZIONE DEL
TERMINALE OFFSHORE DI OLT OFFSHORE LNG
TOSCANA S.P.A. PER IL PERIODO COMPRESO DALLA
DATA DI INIZIO PREVISTA SINO AL 30 SETTEMBRE
2014**

4 OTTOBRE 2013

1. INTRODUZIONE

Con la delibera n. 272/2013/R/GAS (**Delibera**) l'Autorità per l'energia elettrica e il gas (**AEEG**) ha definito i criteri di regolazione tariffaria e di accesso ai terminali di rigassificazione che abbiano rinunciato o revocato l'esenzione da accesso ai terzi: tale normativa, pertanto, si applicherà ad OLT Offshore LNG Toscana S.p.A. (**OLT**), in quanto gestore del terminale di rigassificazione rinunciatario all'esenzione.

Ai sensi dell'articolo 4.7 della Delibera l'impresa di rigassificazione conferisce inizialmente al mercato la propria capacità di rigassificazione sulla base di procedure trasparenti e non discriminatorie.

OLT, pertanto, pubblica la presente procedura di offerta ed allocazione della capacità di rigassificazione (**Procedura**) per il periodo incluso tra la Data di Inizio Prevista e sino al 30 settembre 2014 (**Periodo di Conferimento**).

2. PRESENTAZIONE DEL PROGETTO DI OLT

Il progetto è composto essenzialmente da un terminale di rigassificazione galleggiante (**Terminale**), ancorato a circa 12 miglia dalla costa toscana con profondità marina di circa 120 metri e collegato tramite un gasdotto che è parte integrante della Rete Nazionale dei Gasdotti (**RNG**) alla terraferma (Fig. 1).

Il Terminale è stato realizzato mediante la conversione di una nave metaniera costruita nel 2004 in accordo alla normativa internazionale IGC Code in un FSRU (*Floating Storage and Regasification Unit*).

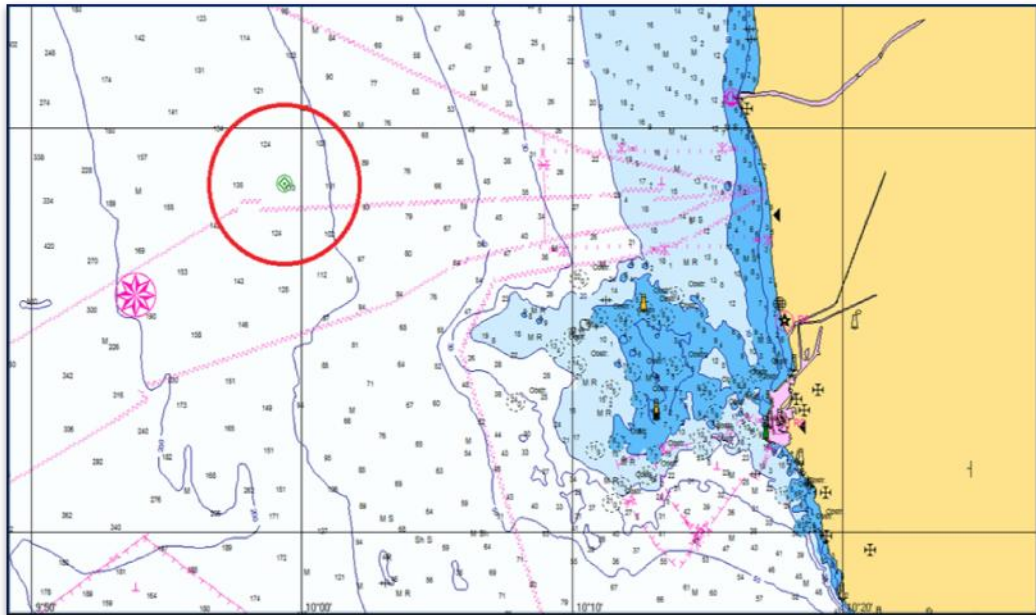

(Fig.1)

Il Terminale è stato saldamente ancorato al fondale marino mediante l'impiego di sei ancore, avendo un unico punto di rotazione localizzato a prua per consentire al galleggiante di ruotare intorno all'ancoraggio, orientandosi secondo le prevalenti condizioni marine e quindi senza ripercussioni sull'attività.

Il carico del GNL sarà effettuato attraverso il trasferimento diretto dalle navi metaniere affiancate al Terminale tramite bracci di carico rigidi; il GNL sarà poi stoccato in 4 serbatoi sferici di tipologia "Mos" che hanno una migliore resistenza ad effetti di *sloshing*.

Il GNL verrà rigassificato attraverso i tre vaporizzatori installati a bordo del Terminale ed, infine, sarà immesso nella rete nazionale dei gasdotti (RNG), in corrispondenza del punto di entrata GNL OLT Livorno, attraverso due *rivers* che fungono da collegamento tra il Terminale e la rete stessa.

Il gasdotto di collegamento è lungo circa 36.5 km di cui 29.5 km in mare, interrato di circa 2 metri, altri 5 km percorrono il Canale Scolmatore dell'Arno e gli ultimi 2 km attraversano la terraferma fino a raggiungere la cabina di regolazione di Suese, in località Collesalveti (Fig. 2).

I lavori di costruzione del gasdotto sono iniziati a dicembre 2009 e si sono conclusi a gennaio 2012.

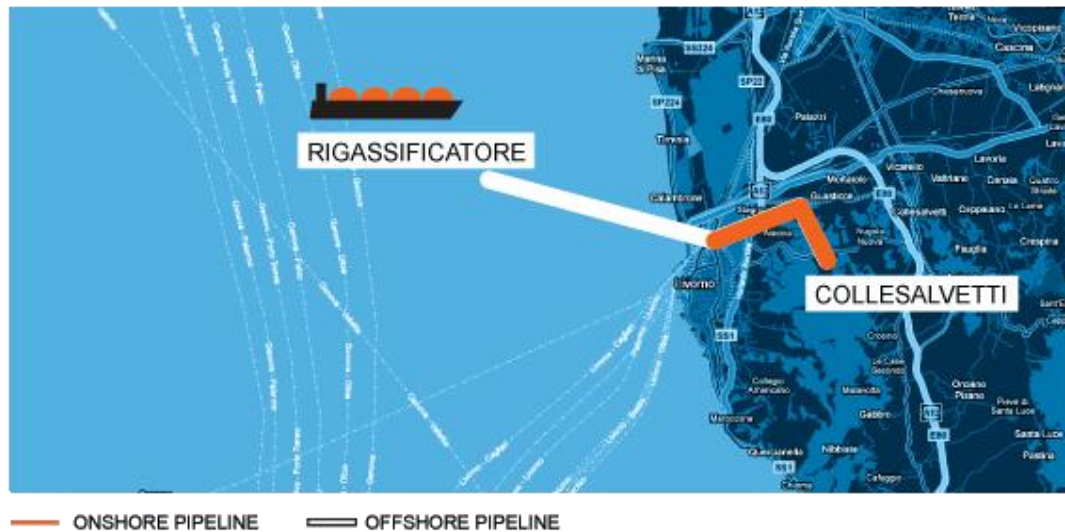

(Fig. 2)

2.1 TEMPISTICA DEL PROGETTO

Il Terminale, dopo aver completato i lavori di conversione a Dubai, è stato trasferito e posizionato al largo delle coste toscane tra Pisa e Livorno. La data di completamento della fase di collaudo è ad oggi prevista per il mese di novembre 2013: conseguentemente la data di inizio delle operazioni commerciali del Terminale, sarà compresa in un periodo intercorrente tra il 1° dicembre 2013 ed il 31 dicembre 2013 (**Periodo di Inizio**). Tale periodo potrà essere modificato e/o esteso in funzione degli esiti della fase di *test* e di collaudo del Terminale stesso.

OLT terrà costantemente informate tutte le società partecipanti alla Procedura, in merito alla data in cui si prevede che il Terminale sarà pienamente in servizio e disponibile ad accettare consegne di GNL e il Servizio potrà essere erogato su base regolare (**Data di Inizio Prevista**).

2.2 SERVIZI DEL TERMINALE

I servizi offerti da OLT a ciascun Utente del Terminale comprendono (congiuntamente il **Servizio**):

- (1) il Servizio di Rigassificazione;
- (2) il servizio di Misura del gas rigassificato;

- (3) il Servizio di Correzione della Qualità del GNL;
- (4) il Servizio di Accesso alla RNG e
- (5) il Servizio di Riconsegna.

In particolare, il Servizio di Rigassificazione comprende il servizio di accesso al Terminale, ricezione, stoccaggio e rigassificazione del GNL.

Il Servizio di Riconsegna prevede la riconsegna da parte di OLT del GNL rigassificato sulla base di un programma richiesto dagli utenti, a condizione che non sussistano impedimenti o vincoli tecnici, tenendo conto delle attività operative del Terminale, delle date di arrivo delle navi metaniere, dei quantitativi di GNL scaricati e dei vincoli tecnici o di sicurezza del Terminale stesso. I vincoli da rispettare nelle nomine operative saranno descritti dettagliatamente nella bozza di Codice di Accesso nella forma presentata o da presentare al Comitato di Consultazione istituito conformemente all'articolo 15 della delibera n. 167/05 ovvero, se non disponibile, nelle condizioni generali di contratto pubblicate ai sensi dell'art. 4.6 della Delibera (**Condizioni di Contratto**). In caso di particolari esigenze tecniche e in funzione del livello di GNL presente nei serbatoi in corrispondenza della Data di Inizio Prevista, OLT potrà definire, per i primi Slot di Discarica, un profilo ed un periodo di riconsegna diversi rispetto a quanto previsto nelle Condizioni di Contratto.

2.3 CAPACITA' OFFERTA

La capacità massima di rigassificazione offerta da OLT per la sottoscrizione attraverso la presente Procedura sarà pari approssimativamente alla massima capacità annua di rigassificazione del Terminale di 3,75¹ miliardi di m³ di gas naturale, riproporzionata in base al numero di mesi in cui il Servizio sarà effettivamente offerto in funzione della Data di Inizio Prevista (**Capacità Offerta**). Tale valore potrà essere aggiornato o modificato in funzione degli esiti finali della fase di collaudo del Terminale ed in considerazione dei vincoli operativi e tecnici.

In ogni momento a partire dalla data di pubblicazione della presente Procedura sarà possibile, per ragioni operative e/o tecniche, adeguare il valore della Capacità Offerta (modificando il

¹ Capacità di rigassificazione massima autorizzata dal Ministero dello Sviluppo Economico con Decreto Ministeriale del 23 febbraio 2006.

valore di capacità e/o le date associate agli Slot di Discarica) e/o sottoscritta dagli Utenti in seguito alla conclusione della Procedura.

La capacità di rigassificazione sarà offerta in Slot definiti come capacità di rigassificazione (espressa in mc_{liq}) disponibile in una determinata data o in un *range* di date prefissate (**Slot di Discarica**), come pubblicate sul sito *internet* di OLT. In conformità con l'articolo 4.7 della Delibera, gli Slot di Discarica saranno conferiti secondo la procedura prevista al paragrafo 3 della Procedura.

2.4 TARIFFE

La tariffa per il Servizio sarà pubblicata sul sito *internet* di OLT, conformemente alla normativa applicabile e solo dopo essere stata approvata dall'AEEG. Attualmente la tariffa di rigassificazione è stabilita con la delibera dell'AEEG 7 luglio 2008, n. 92 e con la delibera n. 237, che disciplinano il periodo regolamentare che termina il 31 dicembre 2013. OLT addebiterà agli Utenti tutti i costi e oneri sostenuti da OLT stessa in relazione all'accesso, immissione e trasporto nella RNG, compresi i costi delle fidejussioni bancarie richieste da SRG.

3. RICHIESTA E CONFERIMENTO DI CAPACITÀ DI RIGASSIFICAZIONE

3.1 RICHIESTA DI ACCESSO

Chiunque sia interessato al Servizio è invitato a partecipare alla Procedura allo scopo di richiedere gli Slot di Discarica conformemente alle previsioni contenute nel presente documento ed in conformità con le Condizioni di Contratto.

Entro il **15 novembre 2013** OLT pubblicherà sul proprio sito *internet* gli Slot di Discarica disponibili per il Periodo di Conferimento.

La parte interessata che soddisfi i requisiti di cui al successivo paragrafo 3.7, potrà essere qualificata come richiedente di Capacità Offerta (il **Richiedente**), presentando una richiesta di accesso ad OLT utilizzando il modulo allegato alla presente Procedura (la **Richiesta di Accesso**). Conformemente alle Condizioni di Contratto, il Richiedente potrà inoltrare una richiesta per tutti o solo alcuni Slot di Discarica offerti. Resta inteso che saranno consentite



richieste parziali di uno o più Slot di Discarica solo se riferite al primo mese (o porzione di mese solare) del Periodo di Conferimento.

La Richiesta di Accesso dovrà essere inviata in busta chiusa tramite corriere espresso all'indirizzo sotto riportato, o consegnata a mano, e dovrà, comunque, essere ricevuta da OLT non oltre il **25 novembre 2013 alle 12.00 CET**.

OLT Offshore LNG Toscana S.p.A.

Via D'Alesio 2

57126 Livorno

Italia

Alla cortese attenzione Alberto Ton

riportando chiaramente sulla busta la seguente dicitura:

"PROCEDURA APPLICATIVA PER IL CONFERIMENTO DI CAPACITA' DEL TERMINALE DI RIGASSIFICAZIONE OFFSHORE DI OLT OFFSHORE LNG TOSCANA S.P.A."

Qualunque Richiesta di Accesso che pervenga ad OLT oltre il termine sopra specificato non sarà considerata ai fini del conferimento della Capacità Offerta. OLT inoltre si riserva il diritto di rifiutare qualsiasi Richiesta di Accesso non presentata mediante e in conformità al modulo di richiesta allegato alla presente Procedura o che non sia conforme ai requisiti indicati nelle condizioni per il servizio di seguito specificate.

Nella Richiesta di Accesso, pena l'irricevibilità della stessa, il Richiedente è tenuto a fornire ad OLT la documentazione, tramite dichiarazione sostitutiva di atto di notorietà, in cui il soggetto richiedente attesta (**Condizioni per il Servizio**):

- a) di essere titolare di un contratto d'importazione GNL, indicandone la relativa durata;
- b) le navi metaniere, compatibili con il Terminale, che verranno utilizzate per l'esecuzione del/i contratto/i di importazione;
- c) il paese dove il GNL è stato prodotto. Qualora il contratto di importazione abbia durata superiore ad un anno, il soggetto richiedente è tenuto a presentare la documentazione

comprovante l'autorizzazione all'importazione rilasciata dal Ministero dello Sviluppo Economico contestualmente alla Richiesta di Accesso;

- d) di rispettare le disposizioni di cui all'articolo 2.1.1 delle Condizioni di Contratto;
- e) nel caso in cui il Richiedente non sia e/o non intenda acquisire la qualifica di utente della RNG stipulando con Snam Rete Gas S.p.A. un contratto di trasporto, il Richiedente dimostri la disponibilità da parte di un utente della RNG ad agire in qualità di compensatore per i potenziali squilibri giornalieri, in modo che tale Richiedente sia in grado di operare al Punto di Scambio Virtuale.

3.2 CONFERIMENTO DELLA CAPACITÀ OFFERTA

Sulla base delle Richieste di Accesso ricevute, OLT provvederà a conferire gli Slot di Discarica a ciascun Richiedente e, nel caso in cui dovessero pervenire più richieste per lo stesso Slot di Discarica, verranno utilizzati i seguenti criteri di priorità progressivamente applicabili nell'ipotesi in cui l'utilizzo del criterio precedente non sia sufficiente ad individuare chi ne abbia diritto:

1. il Richiedente la cui Richiesta di Accesso si avvicina maggiormente alla quantità in mc_{liq} dello Slot di Discarica offerto;
2. il Richiedente la cui Richiesta di Accesso prevede una maggior capacità richiesta complessivamente considerata per il Periodo di Conferimento;
3. secondo il principio "first come – first served";
4. mediante sorteggio.

OLT comunicherà gli Slot di Discarica effettivamente allocati ad ogni Richiedente entro il **26 novembre 2013**, inviando contestualmente copia del Contratto di Capacità, con richiesta di restituirlo debitamente firmato entro il **29 novembre 2013 alle 12.00 CET**. La sottoscrizione del Contratto di Capacità è subordinata alla contestuale presentazione di un *rating* creditizio, fornito da primari organismi internazionali, pari almeno a: i) Baa1 se fornito da Moody's; o a ii) BBB+ se fornito da S&P. Il Richiedente dovrà fornire apposita attestazione, rilasciata da uno degli organismi sopra individuati, comprovante il livello di "*rating*" assegnato.

Qualora il "*rating*" creditizio sia soddisfatto dalla società controllante, ai sensi dell'articolo 2362 del Codice Civile, il Richiedente dovrà presentare ad OLT una lettera di garanzia rilasciata dalla controllante che esprima l'impegno, da parte della stessa, a farsi garante in nome e per

conto del Richiedente di tutti gli obblighi dello stesso nei confronti di OLT. Il modulo relativo al testo della garanzia bancaria richiesta sarà pubblicato sul sito *internet* di OLT (**Garanzia del Credito Richiesta**).

Nel caso in cui i criteri di cui sopra non siano soddisfatti, il Richiedente dovrà presentare copia in originale di una garanzia bancaria a prima richiesta, il cui testo è pubblicato sul sito *internet* di OLT (**Garanzia Bancaria**), emessa da un istituto finanziario approvato da OLT, per un ammontare calcolato secondo quanto previsto nella Clausola 3.1.1.2 delle Condizioni di Contratto. La garanzia di cui sopra sarà ritenuta accettabile da OLT se emessa da banca o altro istituto di credito il cui *rating* di debito a lungo termine non garantito sia pari o superiore a due o più dei seguenti *rating*: i) BBB+ se indicato da S&P; ii) Baa1 se indicato da Moody's; e/o iii) BBB+ se indicato da Fitch Ratings (**Istituto di Credito Approvato**).

3.3 MANCATA SOTTOSCRIZIONE DEL CONTRATTO DI CAPACITÀ

Nell'eventualità in cui uno o più Richiedenti non restituiscano il Contratto di Capacità debitamente sottoscritto entro la data sopra specificata, OLT offrirà tale capacità agli altri Richiedenti secondo gli stessi criteri di priorità di cui al paragrafo 3.2 della Procedura. I Richiedenti che abbiano consegnato il Contratto di Capacità debitamente sottoscritto per la relativa capacità conferita, assumono la qualifica di Utente e i relativi diritti e obblighi per l'uso del Terminale saranno regolati dal Contratto di Capacità e dalle Condizioni di Contratto.

Resta inteso che tutte le date di cui al presente articolo 3 potranno essere modificate e/o aggiornate da OLT in funzione di una modifica del Periodo di Inizio e/o dell'effettiva Data di Inizio Prevista.

Qualora intervenga una modifica legislativa o regolamentare che si ripercuota negativamente sui termini del presente documento, sulla Capacità Offerta o sulla idoneità del Richiedente di far fronte ai propri obblighi ai sensi del presente documento, OLT dovrà adottare tutte le correzioni rese necessarie dalla modifica legislativa. Tali correzioni tenderanno a riflettere il più possibile l'intento commerciale originario del presente documento.

4. TEMPISTICA

4 ottobre 2013 – Data di pubblicazione sul sito *internet* di OLT della Procedura, Condizioni di Contratto e altri documenti tecnici.

Entro il 15 novembre 2013 - Data di pubblicazione sul sito *internet* di OLT degli Slot di Discarica disponibili per il Periodo di Conferimento.

25 novembre 2013 alle 12.00 CET – Data entro la quale ciascun Richiedente dovrà inviare ad OLT la propria Richiesta di Accesso.

26 novembre 2013 – Data entro la quale OLT notificherà a ciascun Richiedente gli Slot di Discarica ad esso conferiti e invierà a ciascun Richiedente il Contratto di Capacità da stipularsi con OLT.

29 novembre 2013 alle 12.00 CET — Data entro la quale il Richiedente deve consegnare il Contratto di Capacità debitamente sottoscritto e la relativa garanzia bancaria (se necessaria).

Il conferimento di capacità di rigassificazione successivo al primo, regolato dalla presente Procedura, sarà disciplinato dalle regole previste nelle Condizioni di Contratto per i casi di conferimento ad anno termico avviato, previsti nella Clausola 2.1.9.

5. INFORMAZIONI

Si prega di indirizzare eventuali richieste riguardanti la Procedura all'indirizzo email di seguito indicato:

E-mail: commercial@oltoffshore.it

Chiarimenti sulla Procedura potranno essere pubblicati sul sito *internet* all'indirizzo <http://www.oltoffshore.it>, mantenendo riservata l'identità del Richiedente. In qualunque momento nel corso della Procedura OLT potrà fornire ulteriori informazioni che divengano disponibili.

6. ELENCO ALLEGATI

1. Richiesta di Accesso.