

TAX TRANSPARENCY REPORT

ANNO IMPOSTA 2022

Luglio 2023

PENSIERO SOSTENIBILE

snam

Energy to inspire the world

PROFILO AZIENDALE

Snam è il primo operatore europeo nel trasporto del gas naturale con una rete, in Italia e all'estero, di circa 38.000 km. L'azienda opera anche nello stoccaggio, di cui detiene il 17,1% della capacità a livello europeo, e nella rigassificazione, con 6,5 miliardi di metri cubi di gas che saliranno a 16,6 miliardi di metri cubi al 2024 per effetto dell'entrata in esercizio dei rigassificatori di Piombino e Ravenna. È tra le principali società quotate italiane per capitalizzazione di mercato.

Con i suoi 80 anni di esperienza nella realizzazione e gestione di infrastrutture, Snam garantisce la sicurezza degli approvvigionamenti e promuove la transizione con investimenti nei gas verdi (biometano e idrogeno), nell'efficienza energetica e nella tecnologia CCS (Carbon Capture and Storage). L'azienda crea, inoltre, nuove aree verdi attraverso una società benefit focalizzata su progetti di forestazione urbana.

Dopo essersi impegnata, tra le prime aziende nel mondo dell'energia, a raggiungere l'obiettivo di zero emissioni nette di gas a effetto serra (emissioni "Scope 1" e "Scope 2") al 2040, Snam è stata la prima società di infrastrutture energetiche all'interno dell'Unione europea a porsi dei target al 2030 sulle emissioni indirette "Scope 3" (consociate, fornitori).

L'impegno di Snam per il raggiungimento della neutralità carbonica al 2040 resta solido anche in un contesto attuale estremamente sfidante, dettato dalle importanti variazioni di assetto industriale e dalle modifiche dei flussi di trasporto del gas nel Paese.

Il modello di business dell'azienda si basa sulla crescita sostenibile, la trasparenza, la valorizzazione dei talenti e delle diversità, la tutela e lo sviluppo sociale dei territori.

www.snam.it



MESSAGGIO DEL CFO DEL GRUPPO SNAM



Luca Passa
Chief Financial Officer Gruppo Snam

Snam è orgogliosa di pubblicare il suo primo Tax Transparency Report, frutto di un percorso di miglioramento continuo che la Società ha intrapreso verso lo sviluppo sostenibile.

Consapevole della sua *mission*, Snam svolge le proprie attività in modo responsabile e trasparente.

Snam si impegna a garantire la massima collaborazione alle Autorità fiscali in tutti i paesi in cui opera. In particolare, in Italia ciò avviene nell'ambito dell'istituto di adempimento collaborativo, c.d. cooperative compliance, a cui Snam e Snam Rete Gas hanno aderito a partire dal periodo di imposta 2018.

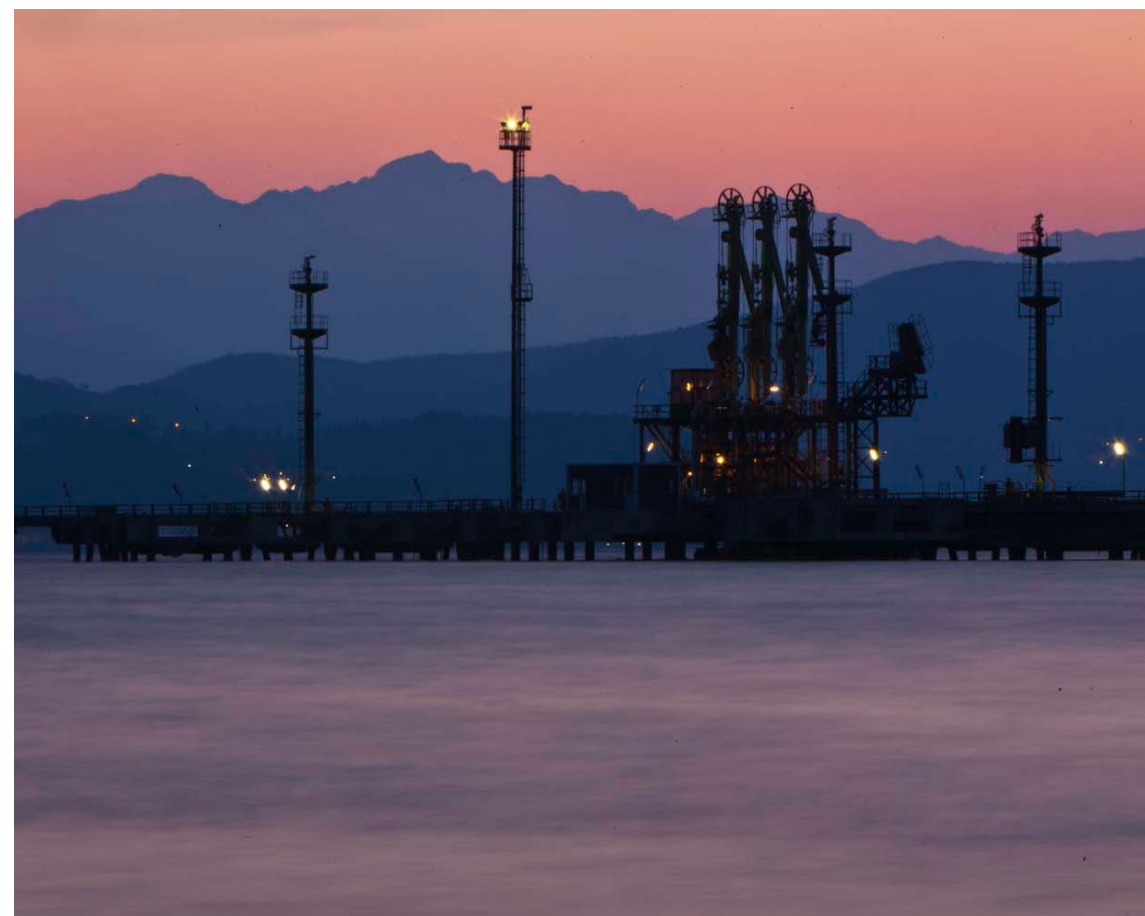

INDICE

PROFILO AZIENDALE

MESSAGGIO DEL CFO DEL GRUPPO SNAM

01 INTRODUZIONE

- 1.1 Infrastruttura fiscale
- 1.2 Contributo fiscale in ambito ESG
- 1.3 Tax Transparency Report

02 IL GRUPPO SNAM

- 2.1 Overview
- 2.2 I business delle infrastrutture gas
- 2.3 I business della transizione energetica
- 2.4 Snam nel mondo

03 TAX REPORTING

- 3.1 Key Figures 2022
- 3.2 Principali indicatori della contribuzione fiscale di Gruppo 2022
- 3.3 La contribuzione fiscale per Paese 2022

04 LA STRATEGIA FISCALE

- 4.1 L'ambiente di controllo
- 4.2 Le scelte strategiche

05 CONTROLLO DEL RISCHIO FISCALE

- 5.1 L'architettura del sistema di controllo
- 5.2 Gli strumenti di presidio
- 5.3 I rapporti con l'Autorità fiscale

06 APPENDICE

- 6.1 La contribuzione fiscale per Paese 2022
- 6.2 Total Tax Contribution
- 6.3 Glossario
- 6.4 Obiettivi per lo Sviluppo Sostenibile (SDGs)
- 6.5 Assistenza metodologica KPMG
- 6.6 Supporto PwC TLS



01 INTRODUZIONE



1.1 INFRASTRUTTURA FISCALE



L'**infrastruttura fiscale** di Snam è quel complesso di elementi che costituisce la base per una gestione fiscale attenta, condivisa e sostenibile.

Al centro dell'infrastruttura fiscale, il **Team Fiscale** di Snam si occupa di gestire la variabile fiscale in conformità agli indirizzi strategici e facendo leva sugli elementi chiave dell'infrastruttura:

- **Strategia fiscale:** è stata adottata dal Gruppo Snam come primo pilastro del Tax Control Framework, approvata dal Consiglio di Amministrazione di Snam e pubblicata sul sito aziendale nella sezione Sostenibilità.
- **Tax Control Framework (TCF):** è un sistema di controllo e gestione del rischio fiscale conforme alle linee guida dell'OCSE e approvato dall'Agenzia delle Entrate.
- **Risk Assurance & Compliance Integrata (RACI):** è un sistema integrato di rilevazione dei rischi e dei controlli tramite l'implementazione e l'utilizzo di una piattaforma che consente la gestione integrata delle attività di monitoraggio dei Modelli di controllo di II° livello (inter alia TCF, Sistema Di Controllo Interno Sull'informativa Societaria, Modello 231/2001, Enterprise Risk Management, Antitrust), costantemente potenziata ed aggiornata.
- **Cooperative Compliance:** l'adesione da parte di Snam e Snam Rete Gas al regime di adempimento collaborativo previsto dal D.Lgs. 128/2015 con l'obiettivo di rafforzare i rapporti con l'Autorità fiscale.
- **Tax Reporting:** pubblicazione del Tax Transparency Report come disclosure volontaria nei confronti dei propri stakeholder relativamente alla contribuzione fiscale del Gruppo nei Paesi in cui opera. Tale Report affianca l'informativa della documentazione non finanziaria (DNF) e del Country by Country Reporting.

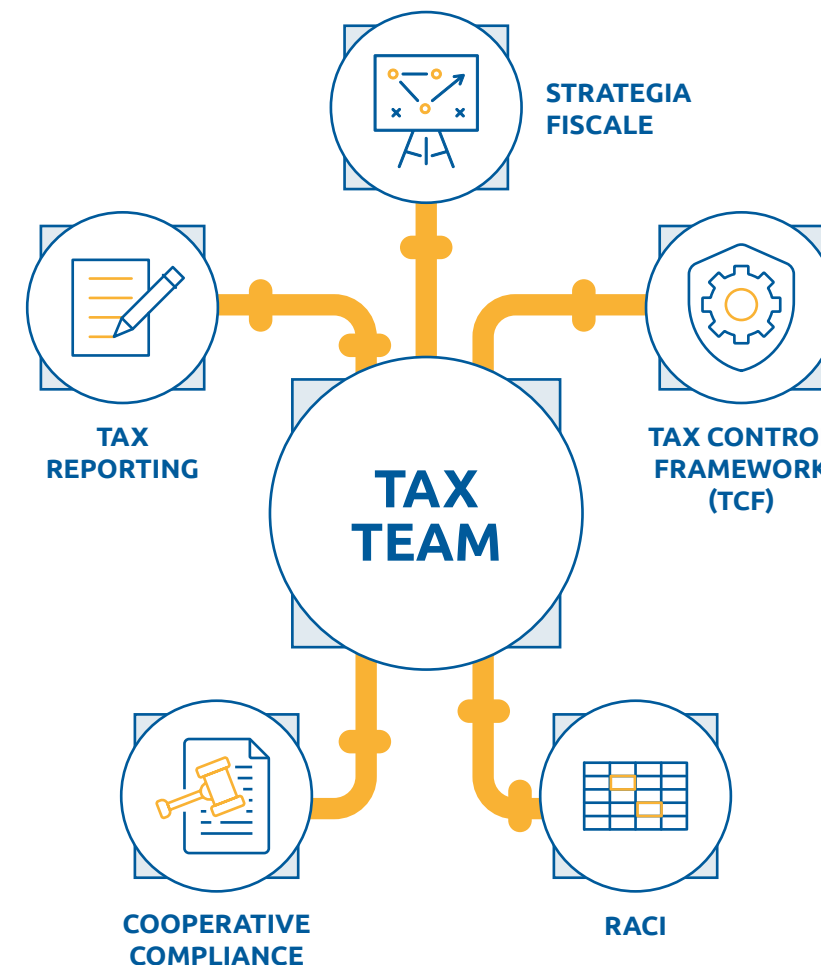

1.2

CONTRIBUTO FISCALE IN AMBITO ESG

Snam ha intrapreso dal 2021 un percorso di sviluppo sostenibile inserendo nello statuto della società il purpose «Energy to inspire the world».

La profonda integrazione della sostenibilità nel business è riflessa nei risultati conseguiti dal Gruppo nella ESG Scorecard.

Il ruolo riconosciuto alla variabile fiscale in **ambito** ESG consente di misurare e rappresentare il **contributo** reso dal Gruppo attraverso le **azioni** concrete poste in essere.



ENVIRONMENTAL

AMBITO

- Imposte sugli **impatti ambientali negativi**
- Incentivi fiscali **Green Economy**

AZIONI

- Snam definisce gli obiettivi di riduzione delle emissioni al fine di contenere il riscaldamento globale (cfr. European Green Deal; Accordo di Parigi).
- Snam si impegna al raggiungimento degli obiettivi di neutralità carbonica offrendo interventi di riqualificazione energetica tramite la controllata Renovit (B Corp dal 2022).

SOCIAL

- **Contribuzione** dell'impresa tramite le imposte (taxes borne / taxes collected)
- **Sgravi fiscali** per investimenti sociali (Social Tax credits)

- Snam supporta l'economia nazionale tramite la contribuzione fiscale sia come contribuente che come sostituto d'imposta.
- Il Gruppo promuove campagne di solidarietà in sostegno delle popolazioni colpite da calamità con il supporto di Fondazione Snam (payroll giving e match giving).

GOVERNANCE

- **Tax strategy & governance**
- Rapporto trasparente e collaborativo con le **Autorità fiscali**

- Il Gruppo ha adottato una strategia fiscale approvata dal Consiglio di Amministrazione.
- Snam e Snam Rete Gas hanno aderito al regime di Cooperative Compliance dal 2018 implementando il Tax Control Framework (esteso volontariamente anche ad altre società del Gruppo).



1.3 TAX TRANSPARENCY REPORT

Il primo **Tax Transparency Report** rappresenta un ulteriore passo in avanti nel percorso di sviluppo sostenibile, in particolare:



Promuove un rapporto trasparente e collaborativo con tutti gli stakeholder.



Rappresenta le modalità di applicazione della Strategia fiscale e di gestione del rischio fiscale.



Evidenzia il rapporto tra le imposte pagate e il loro ruolo nello sviluppo sostenibile.





02 IL GRUPPO SNAM



2.1 OVERVIEW

Da oltre 80 anni, Snam si occupa di trasporto, dispacciamento, stoccaggio e rigassificazione del gas naturale nel contesto energetico europeo e nazionale, garantendone la sicurezza energetica.

Negli ultimi anni, la Società ha progressivamente aumentato gli sforzi per diventare abilitatrice della decarbonizzazione, grazie ai business della transizione energetica: biometano, idrogeno ed efficienza energetica, che giocheranno un ruolo fondamentale anche nel raggiungimento dell'indipendenza energetica.

Con l'obiettivo di conseguire la neutralità carbonica al 2040, Snam continuerà a fare leva sui business delle infrastrutture gas, riconvertendo gli asset esistenti in ottica multi-commodity, operando cioè per renderli capaci di trasportare e stoccare non solo gas naturale, ma anche gas rinnovabili come idrogeno e biometano.

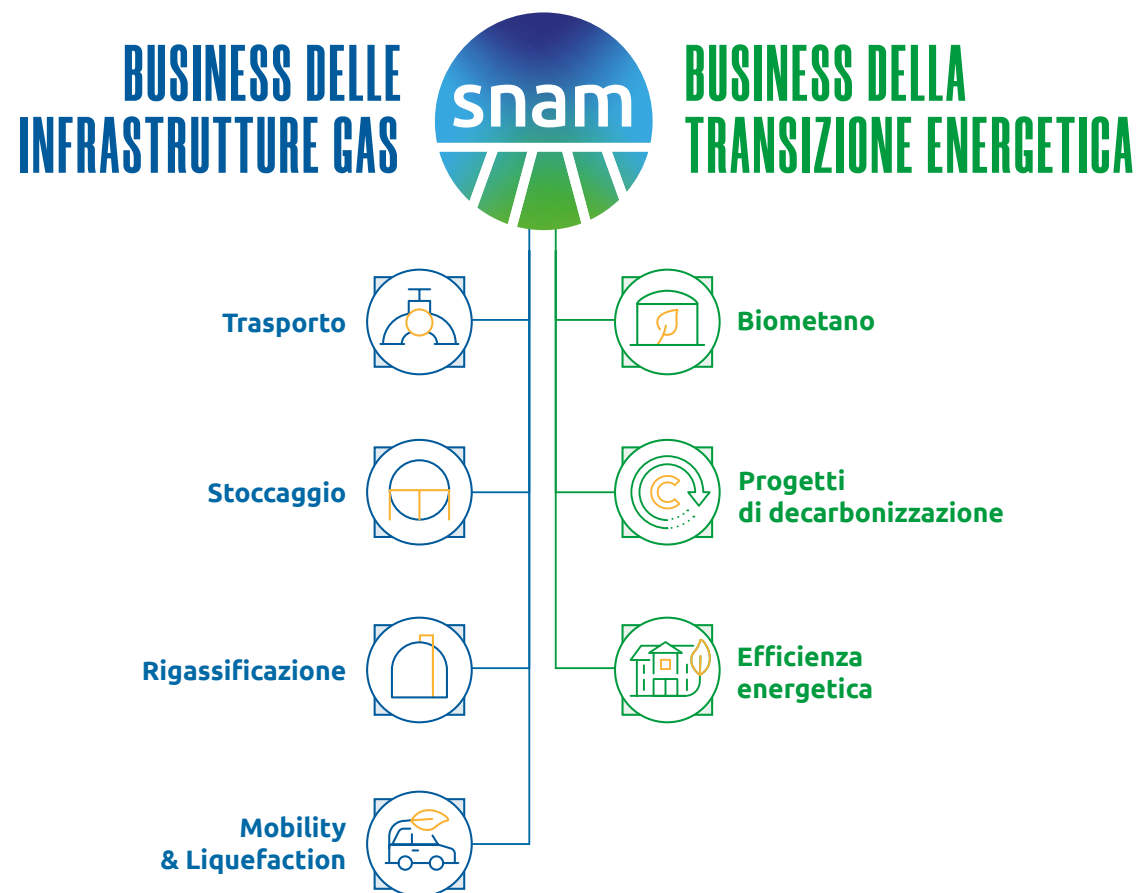

2.2 I BUSINESS DELLE INFRASTRUTTURE GAS



TRASPORTO

Snam, attraverso **Snam Rete Gas**, si occupa del trasporto del gas naturale. Opera esclusivamente in Italia dove sono presenti 13 impianti di compressione, finalizzati a mantenere costante la pressione del gas lungo tutto il suo percorso, 8 Distretti e 48 Centri di manutenzione e un Centro di Dispacciamento, considerato il cervello tecnologico della rete italiana del gas.

La rete di trasporto esistente, negli ultimi anni, è stata oggetto di un repurposing in ottica hydrogen-ready, per renderla, quindi, capace di trasportare percentuali sempre crescenti di idrogeno.



STOCCAGGIO

Snam, attraverso **Stogit**, gestisce sul territorio nazionale 9 impianti di stoccaggio di gas naturale che consentono di compensare le diverse esigenze tra fornitura e consumo del gas, garantendo la continuità del servizio. Stogit è il principale operatore italiano e tra i maggiori in Europa.

Per rendere il sistema di stoccaggio più flessibile, nonché ottimizzato e potenziato, il Gruppo ha avviato i lavori per la realizzazione del nuovo impianto nel sito di Alfonsine (RA), che aumenterà la capacità di stoccaggio di Snam del 15%.

Anche lo stoccaggio di Snam evolverà verso una struttura multi purpose, ovvero in grado di gestire anche i gas verdi, quali idrogeno e biometano, al fine di concorrere non soltanto a una maggiore sicurezza energetica ma anche al raggiungimento dell'obiettivo di neutralità carbonica al 2040.



RIGASSIFICAZIONE

Snam, attraverso **GNL Italia**, si occupa della rigassificazione del gas naturale, un'attività che consiste nel riportare allo stato originale il gas liquefatto e trasportato tramite navi metaniere presso il punto di rigassificazione. Successivamente al trattamento, il gas viene così immesso nella rete nazionale di trasporto.

Il primo impianto di rigassificazione costruito in Italia è il terminale di Panigaglia (La Spezia). Nel corso del 2022, per favorire una maggiore sicurezza e diversificazione degli approvvigionamenti energetici dell'Italia, Snam ha acquistato 2 unità galleggianti (FSRU): **Golar Tundra**, che è installata nel centro-nord Italia, e **BW Singapore**, che sarà ubicata in prossimità della costa di Ravenna. Ciascuna di esse ha una capacità nominale di rigassificazione continua di circa 5 miliardi di metri cubi l'anno.



MOBILITY & LIQUEFACTION

Snam, attraverso **Snam4Mobility**, si è impegnata nello sviluppo della mobilità sostenibile, per la realizzazione delle prime stazioni di rifornimento di gas naturale liquefatto e compresso e delle prime iniziative nell'ambito dello Small Scale LNG (SSLNG).

Il 2022 ha richiesto una rapida evoluzione delle strategie di business delle aziende del settore energetico.

In questo scenario si colloca l'attività di rebranding di Snam4Mobility, ora Greenture, non più focalizzata solo sul settore auto ma adesso orientata verso la realizzazione di infrastrutture midstream dedicate al trasporto pesante, ai settori navale e ferroviario.

2.3 I BUSINESS DELLA TRANSIZIONE ENERGETICA

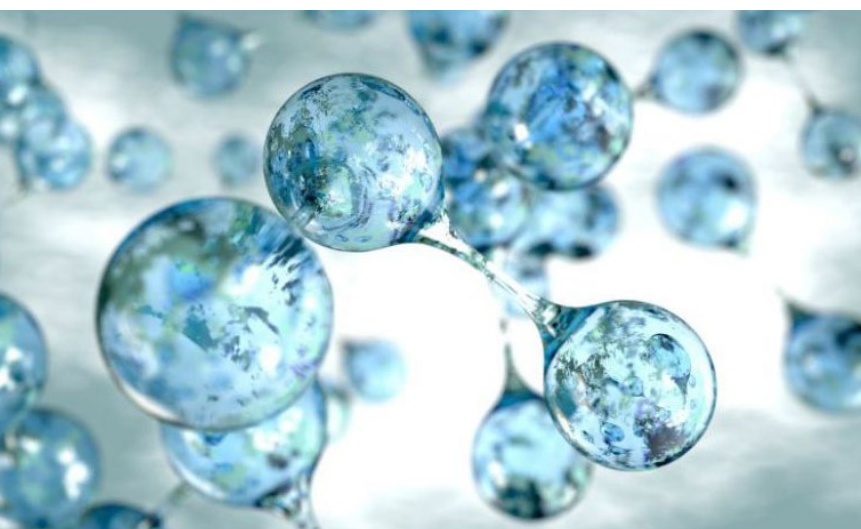

BIOMETANO

Grazie all'operato di Snam4Environment, diventata **Bioenergys** nel 2022, e al know-how tecnico di IES Biogas (oggi Bioenergys Agri), Snam si occupa di promuovere lo sviluppo di infrastrutture per il biometano, nonché la diffusione e l'utilizzo dello stesso sul territorio nazionale, contribuendo alla creazione di valore e favorendo la transizione energetica del sistema Paese.

Snam, ad oggi, è dotata di circa 40 MW di impianti di biogas e biometano operativi a fine 2022, quote che il Gruppo intende aumentare con l'obiettivo di realizzare una **piattaforma del biometano**.



PROGETTI DI DECARBO- NIZZAZIONE

Le iniziative di Snam nell'ambito dell'**idrogeno** e dei progetti di **cattura e stoccaggio del carbonio (CCS)** sono gestiti da Decarbonization Projects, nata a luglio 2022.

La funzione si occupa di sviluppare e accelerare l'adozione dell'idrogeno sia nelle applicazioni industriali sia nel campo della mobilità sostenibile.

Inoltre, Snam prevede di sfruttare l'esistente infrastruttura del trasporto contribuendo alla realizzazione della catena del valore della CCS in Italia e di promuovere l'adozione delle CCS nei settori hard-to-abate in specifiche aree geografiche. A dicembre 2022, Snam ed Eni hanno avviato la prima fase del Progetto Ravenna della CCS.



EFFICIENZA ENERGETICA

Renovit è una società nata nel 2021 da Snam e Cassa Depositi e Prestiti (CDP) e diventata B Corp ad inizio 2022.

Renovit offre soluzioni innovative di efficienza energetica investendo direttamente negli interventi di decarbonizzazione, digitalizzazione e generazione di energia distribuita, facendo leva sugli incentivi governativi (PNRR e Superbonus) e promuovendo l'autoconsumo.

2.4 SNAM NEL MONDO

🇮🇹 ITALIA

🚚 **Trasporto**
32.862 km di rete di trasporto

🏠 **Stoccaggio**
16,5 mld m³ di capacità di stoccaggio

🏠 **Rigassificazione**
1 Impianto, 1 FSRU*

🚚 **Mobility & Liquefaction**

🏠 **Biometano**

🌱 **Decarbonizzazione**

🏠 **Efficienza energetica**

🤝 **Corporate e altre attività**

🇦🇹 AUSTRIA

🚚 **Trasporto**
1.140 km di rete di trasporto

🇨🇳 CINA

🤝 **Corporate e altre attività**

🇮🇪 IRLANDA

🏠 **Attività assicurative**

🇺🇸 ISOLE MARSHALL*

🏠 **Rigassificazione**
1 FSRU*

🇳🇱 PAESI BASSI

🤝 **Corporate e altre attività**

Snam è presente nel mondo anche tramite quote di minoranza di società localizzate nei seguenti paesi dove viene svolta l'attività operativa caratteristica del Gruppo**.



* A fine maggio del 2022, Snam e Golar LNG Limited hanno firmato un contratto per l'acquisizione del 100% del capitale sociale di Golar LNG NB 13 Corporation ("Golar LNG"), con sede nelle Isole Marshall, che possiede come unico asset una nave di stoccaggio e rigassificazione (FSRU). Golar LNG è stata considerata residente fiscale in Italia per tutto l'anno 2022.

** Tali entità, non incluse nel perimetro di controllo del Gruppo Snam, non rientrano nello scope del presente report ai fini della sezione di Tax Reporting.



03

TAX REPORTING



3.1 KEY FIGURES 2022

	Dati in migliaia di €
Ricavi	4.290.276
Utile Ante Imposte	2.049.987
Imposte sul reddito delle Società	407.497
Tax Borne	593.019
Tax Collected	76.029
Utile netto	1.642.612
Dipendenti (n.)	3.451

Note metodologiche

- I dati numerici relativi a Ricavi, Utile Ante Imposte, Imposte sul reddito delle Società e Utile netto rappresentano l'aggregato delle voci dei singoli bilanci delle società incluse nel perimetro.
- I ricavi si riferiscono unicamente alla gestione caratteristica della società.

Le principali differenze tra quanto riportato nel presente report e il bilancio consolidato sono riconducibili essenzialmente a:

- differenti criteri per determinare il perimetro;
- modalità di rappresentazione dei dati, poiché il presente report non è influenzato dalle rettifiche di consolidamento;
- adozione di differenti principi contabili.

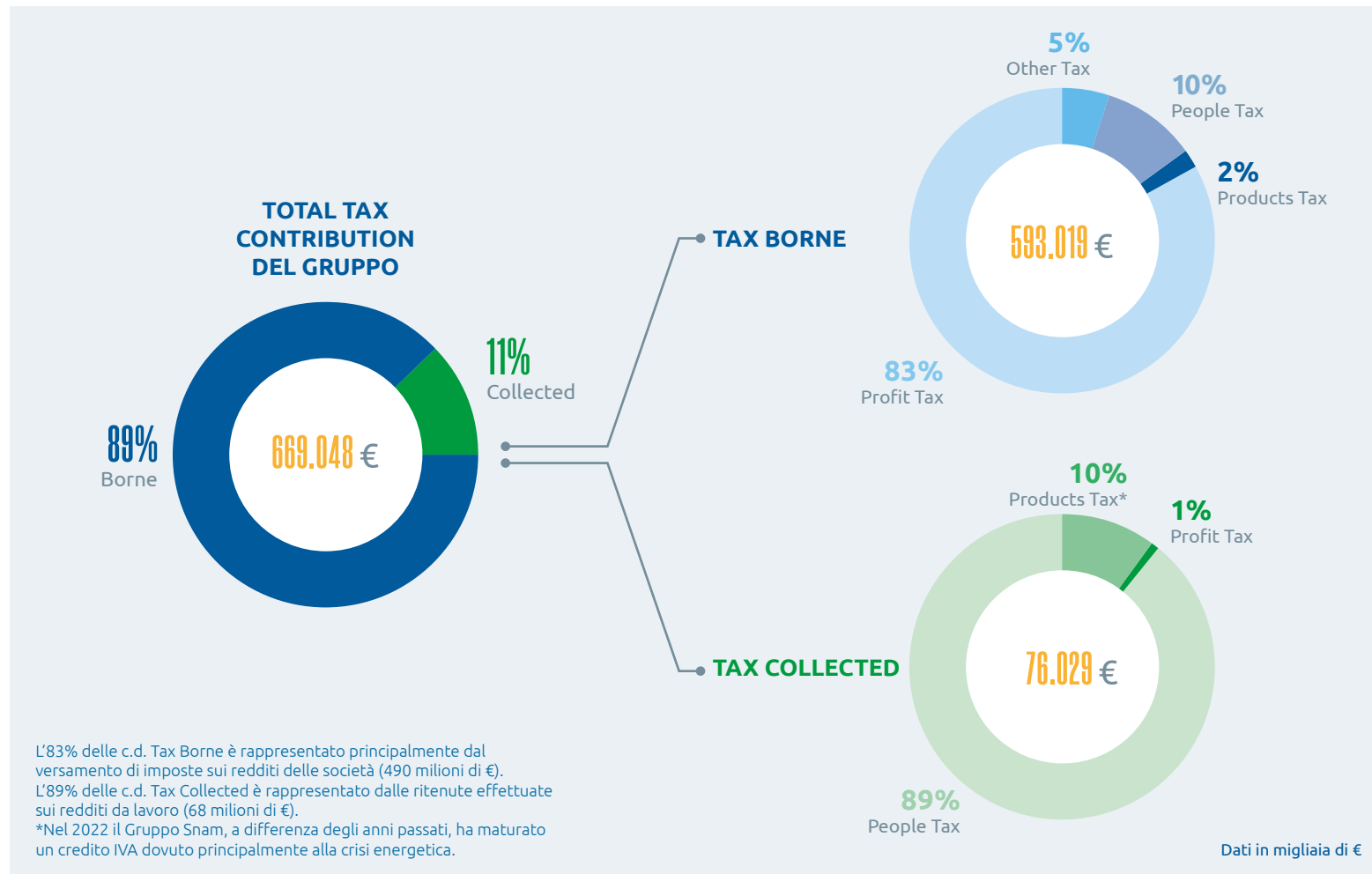

3.2 PRINCIPALI INDICATORI DELLA CONTRIBUZIONE FISCALE DI GRUPPO 2022

TOTAL TAX CONTRIBUTION RISPETTO AI RICAVI

Per ogni 100 € di Ricavi generati da Snam, sono stati pagati 15,59 € di imposte totali, di cui 13,82 € per Tax Borne e 1,77 € per Tax Collected.

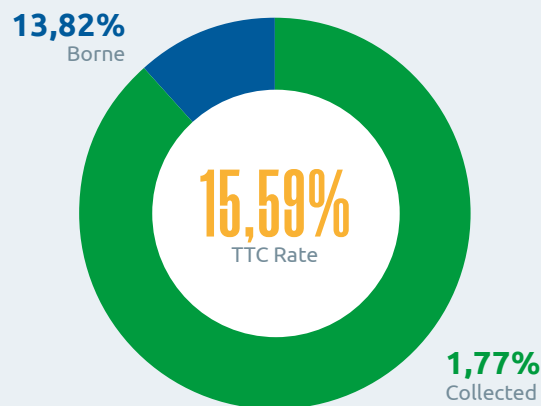

TOTAL TAX RATE

Per ogni 100 € di utile ante Tax Borne generato da Snam, sono stati pagati 27,54 € di Tax Borne.

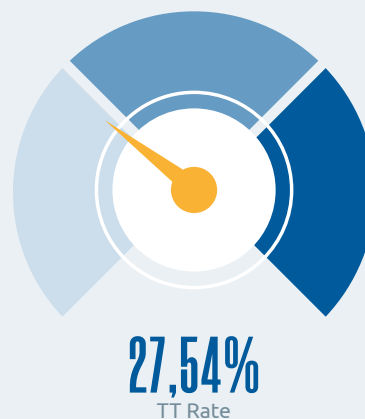

IMPOSTE SUL LAVORO RISPETTO AL NUMERO DI DIPENDENTI

Per ogni Dipendente impiegato, Snam ha versato 35.383 € di imposte sul lavoro, di cui 16.918 € per imposte sul lavoro borne e 18.465 € per imposte sul lavoro collected.

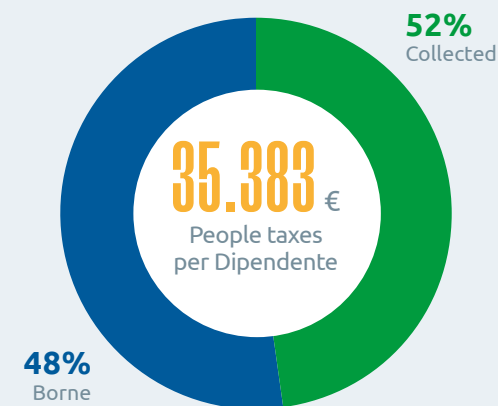

Dati in €

3.3

LA CONTRIBUZIONE FISCALE PER PAESE 2022

Dati in migliaia di €

La contribuzione fiscale totale si concentra principalmente in Italia e Austria (99% della Total Tax Contribution del Gruppo) così come la distribuzione dei Ricavi e il numero dei Dipendenti.

IRLANDA

Attività Materiali e Immateriali	-
Ricavi	11.879 €
Dipendenti (n.)	2
Tax Borne	2.233 €
Tax Collected	258 €



AUSTRIA

Attività Materiali e Immateriali	589.329 €
Ricavi	428.074 €
Dipendenti (n.)	163
Tax Borne	29.395 €
Tax Collected	11.753 €



CINA

Attività Materiali e Immateriali	2 €
Ricavi	1.868 €
Dipendenti (n.)	5
Tax Borne	334 €
Tax Collected	1.558 €



ITALIA

Attività Materiali e Immateriali	18.269.039 €
Ricavi	3.833.913 €
Dipendenti (n.)	3.281
Tax Borne	561.056 €
Tax Collected	62.460 €



ISOLE MARSHALL

Attività Materiali e Immateriali	227.503 €
Ricavi	14.542 €
Dipendenti (n.)	-
Tax Borne	0,2 €
Tax Collected	-



Parametri utilizzati per definizione perimetro

- i. **Criterio quantitativo:** Ricavi > 1 milione di euro
- ii. **Criterio di partecipazione:** Diretta/Indiretta >50%
- iii. **Criterio di operatività:** Società operative



04

LA STRATEGIA FISCALE

4.1 L'AMBIENTE DI CONTROLLO



La Strategia fiscale si fonda sui **valori** adottati dal Gruppo Snam nel **Codice Etico**, per assicurare la **creazione di valore nel medio-lungo periodo**: trasparenza, onestà e integrità.

Nella Strategia fiscale, il **Consiglio di Amministrazione** definisce le linee di indirizzo per la gestione della variabile fiscale.

La Strategia fiscale si applica a **tutte le entità** del Gruppo Snam.

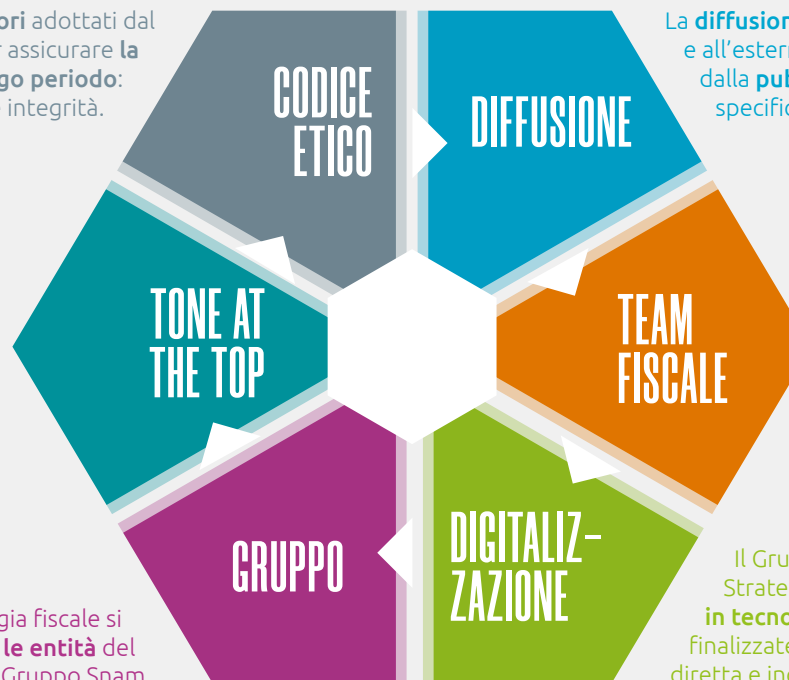

La **diffusione** della Strategia fiscale all'interno e all'esterno dell'organizzazione è assicurata dalla **pubblicazione** sul sito aziendale e specifici piani di **formazione** del personale.

Il Gruppo Snam è impegnato nel consolidamento e nello sviluppo delle **competenze** professionali delle risorse coinvolte nel processo fiscale, assicurando il corretto livello di esperienza e comprensione del business.

Il Gruppo Snam, per garantire l'attuazione della Strategia fiscale, sostiene importanti **investimenti in tecnologia**, per adottare soluzioni digitali evolute finalizzate all'efficiamento della gestione della fiscalità diretta e indiretta.

4.2 LE SCELTE STRATEGICHE

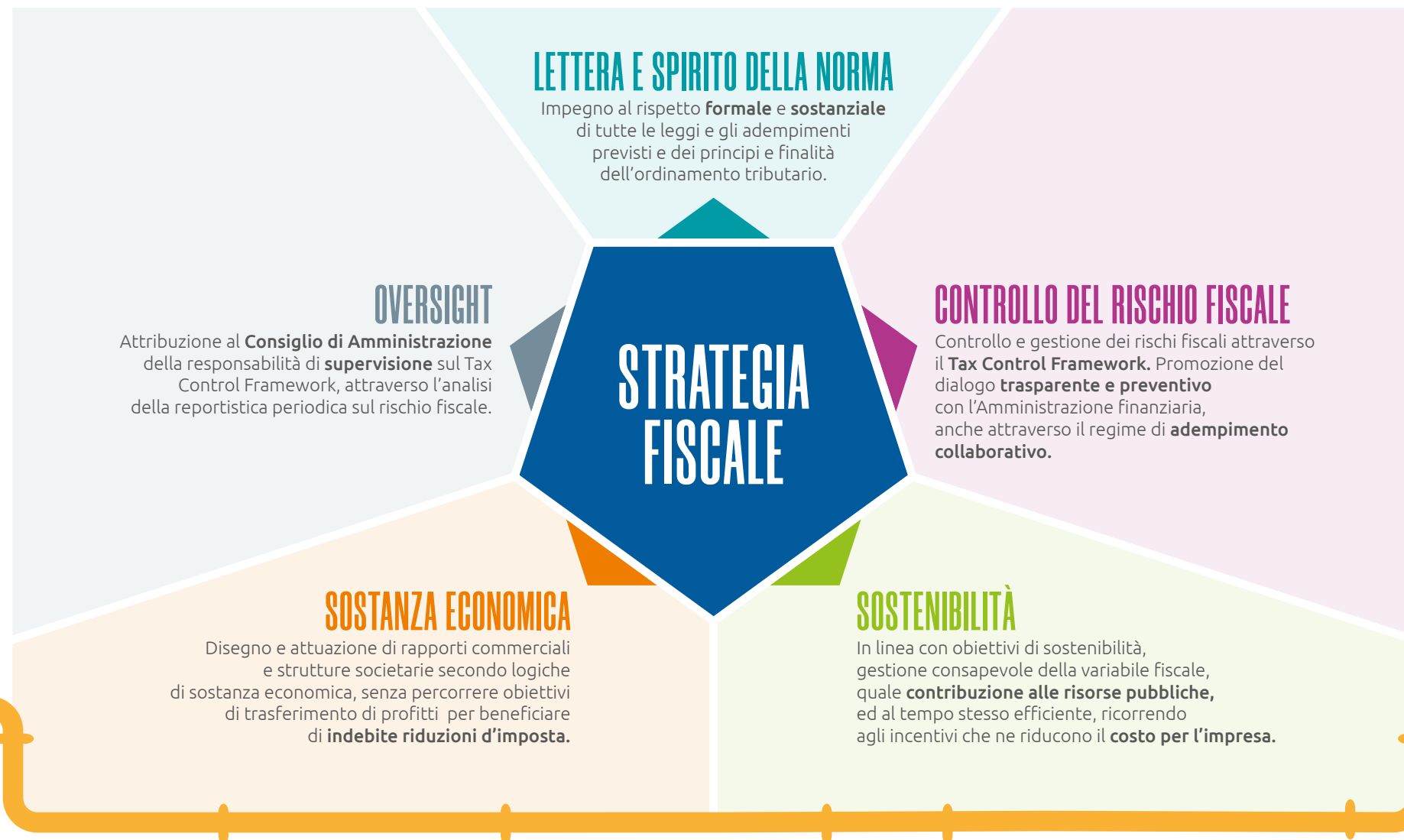



05 CONTROLLO DEL RISCHIO FISCALE

5.1 L'ARCHITETTURA DEL SISTEMA DI CONTROLLO

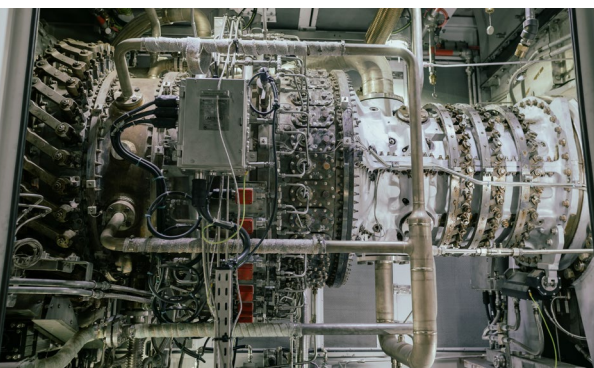

L'AMBIENTE DI CONTROLLO

Snam applica un approccio **strutturato** e sistemico di governo di tutti i **rischi** che possono influire sulle condizioni alla base della creazione di valore.

Il **Sistema di Controllo Interno e di Gestione dei Rischi** è l'insieme delle linee guida, delle regole e delle strutture organizzative volte a consentire l'identificazione, la misurazione, la gestione e il monitoraggio dei principali rischi.

Tale sistema è integrato nell'assetto organizzativo, amministrativo e contabile e, più in generale, di governo societario di Snam.

Il **Consiglio di Amministrazione di Snam** è responsabile del Sistema di Controllo Interno e di Gestione dei Rischi e svolge un ruolo di indirizzo e valutazione dell'adeguatezza del Sistema.

IL TAX CONTROL FRAMEWORK

Il Gruppo Snam ha integrato il Sistema di Controllo Interno e di Gestione dei Rischi, attraverso l'adozione del **Tax Control Framework** («TCF»), quale strumento di rilevazione, misurazione, trattamento e controllo del rischio fiscale (cd. "Tax Risk Management").

Il TCF è parte del Sistema di Controllo Interno e di Gestione dei rischi di Snam ed è stato articolato tra la responsabilità ultima del Consiglio di amministrazione ed il disegno a tre linee di difesa.

TRE LINEE DI DIFESA

Il Sistema di Controllo Interno e di Gestione dei Rischi è articolato in tre livelli di controllo:

- il **primo livello** svolge l'attività di identificazione, valutazione e monitoraggio dei rischi fiscali di competenza nell'ambito dei singoli processi di Gruppo;
- il **secondo livello** effettua attività di monitoraggio al fine di assicurare (i) l'efficacia e l'efficienza della gestione e del trattamento dei principali rischi fiscali, (ii) l'adeguatezza e l'operatività dei controlli posti a loro presidio;
- il **terzo livello** affidato alla funzione Internal Audit del Gruppo svolge l'attività di assurance indipendente sull'adeguatezza e sull'operatività del primo e secondo livello di controllo.



owner dei rischi



monitoraggio dei rischi e dell'adeguatezza dei controlli



verifica indipendente

5.2 GLI STRUMENTI DI PRESIDIO

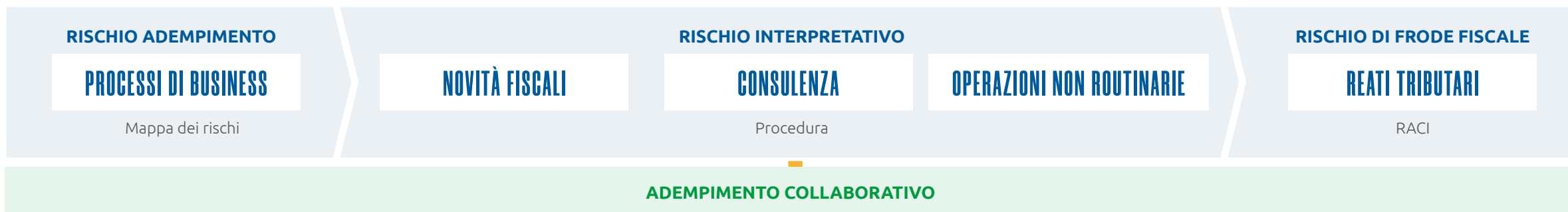

RISCHIO ADEMPIMENTO

Per presidiare il **rischio di adempimento**, Snam ha definito apposite **mappe dei rischi**, nelle quali ad ogni **processo di business** sono associati (i) i rischi fiscali e (ii) i relativi controlli a mitigazione dei rischi.

Le mappe dei rischi sono valorizzate, in termini di rischio inerente e rischio residuo, per indicare lo stato di esposizione al rischio dell'impresa nei singoli processi di business.

RISCHIO INTERPRETATIVO

Snam si è dotata di una specifica **procedura**, condivisa con l'Agenzia delle Entrate, per la gestione delle situazioni di incertezza interpretativa di natura fiscale.

Vengono vagliati nella procedura i rischi connessi a **novità fiscali, consulenze e operazioni non routinarie**.

RISCHIO DI FRODE FISCALE

Snam ha compiuto un percorso di integrazione dei diversi Modelli di compliance attraverso la condivisione delle strategie e delle risposte ai rischi, all'interno del Modello di Risk Assurance & Compliance Integrata (**RACI**).

In tale ambito, l'integrazione del modello TCF e del Modello 231 in RACI garantisce un presidio sempre più efficace anche con riferimento al rischio di frode fiscale.

L'efficacia del funzionamento integrato dei Modelli di compliance impatta anche sul Risk Appetite Framework, il quale esplicita la visione di lungo periodo del profilo di rischio-rendimento desiderato da Snam.

FOCUS ON

5.3 I RAPPORTI CON L'AUTORITÀ FISCALE

ADEMPIMENTO COLLABORATIVO

L'implementazione del TCF, per Snam e Snam Rete Gas, è stata funzionale all'ammissione, in data 2 dicembre 2019, al regime di adempimento collaborativo previsto dal D.Lgs. 128/2015 (c.d. "cooperative compliance"), con effetto dal periodo d'imposta 2018.

Attraverso l'adesione al regime di adempimento collaborativo, le società del Gruppo Snam sono ammesse ad un dialogo preventivo con l'Amministrazione finanziaria, che assicura il conseguimento di certezza preventiva, rispetto ai rischi fiscali, in cambio della trasparenza garantita all'Agenzia delle entrate dall'avvenuta adozione del TCF.

Alcuni presidi del TCF sono stati estesi anche ad altre società del Gruppo non aventi i requisiti per accedere al regime.

FOCUS ON





06 APPENDICE



6.1 LA CONTRIBUZIONE FISCALE PER PAESE 2022

Paese (dati in migliaia di €)	Tax Borne					Tax Collected					Total Tax Contribution
	Profit tax	Product tax	People tax	Other tax	Total	Profit tax	Product tax	People tax	Other tax	Total	
Austria	2.619	92	5.007	21.677	29.395	-	7.265	4.448	40	11.753	41.148
Cina	-	230	102	2	334	196	-	1.362	-	1.558	1.892
Irlanda	140	-	63	2.030	2.233	-	112	146	-	258	2.491
Italia	488.593	11.342	53.212	7.909	561.056	243	-	62.126	91	62.460	623.516
Isole Marshall	-	-	-	0,2	0,2	-	-	-	-	-	0,2
Totale	491.353	11.664	58.384	31.618	593.019	439	7.377	68.082	131	76.029	669.048

6.2 TOTAL TAX CONTRIBUTION

Le imposte che Snam versa alle finanze pubbliche dei paesi in cui opera, vengono distinte in due macro classi (Tax Borne e Tax Collected) e ulteriormente suddivise in categorie (Profit tax, Product Tax, People Tax e Other Tax). Per ciascuna delle categorie d'imposta rendicontate (sia Borne che Collected) sono indicate le principali tipologia di imposte ricomprese al suo interno.

TAX BORNE

Sono le imposte che le società sono tenute a pagare alle Autorità fiscali o a una terza parte per proprio conto; rappresentano, quindi, un costo diretto per le società coinvolte. Tali imposte sono suddivise in quattro categorie:

PROFIT TAX

- Imposte sui redditi
- Ritenute alla fonte subite

PRODUCT TAX

- IVA indetraibile
- Accise
- Dazi doganali

PEOPLE TAX

- Contributi sociali, contributi pensionistici, assicurazione sanitaria

OTHER TAX

- Imposte sugli immobili / IMU
- Imposta di bollo
- Imposta di registro
- Imposta sulle transazioni finanziarie
- Imposta sui contratti di assicurazione
- Carbon tax e altre imposte ambientali

TAX COLLECTED

Sono le imposte che le società riscuotono da altri soggetti per conto delle Autorità fiscali; non rappresentano, quindi, un costo diretto per le società stesse. Tali imposte sono suddivise in quattro categorie:

PROFIT TAX

- Ritenute effettuate

PRODUCT TAX

- IVA netta versata

PEOPLE TAX

- Ritenute su redditi da lavoro dipendente
- Ritenute su redditi da lavoro autonomo

OTHER TAX

- Imposte sugli immobili



6.3 GLOSSARIO

- **Tax Borne:** imposte che rappresentano un costo per il Gruppo Snam e sono versate dalle stesse entità del Gruppo alle pubbliche amministrazioni delle diverse giurisdizioni fiscali.
- **Tax Collected:** imposte che le società riscuotono da altri soggetti per conto dell'autorità; non rappresentano, quindi, un costo diretto per le società stesse.
- **Total Tax Contribution (TTC):** somma di Tax Borne e Tax Collected.
- **Profit Tax - Imposte sui redditi:** Imposte (incluse le ritenute) sui redditi d'impresa.
- **People Tax - Imposte sul lavoro:** Imposte e contributi sociali applicate al lavoro. Tali imposte possono essere sia borne (a carico dell'entità del Gruppo Snam in qualità di datore di lavoro – e.g., contributi previdenziali, contributi per l'assicurazione sanitaria/pensione/disabilità) che collected (a carico del lavoratore - e.g., imposte sul reddito delle persone fisiche o i contributi previdenziali - ma raccolte dall'entità del Gruppo Snam in qualità di datore di lavoro).
- **Product Tax - Imposte sui prodotti e servizi:** imposte indirette sulla produzione, la vendita o l'utilizzo/consumo di beni e servizi (e.g., imposta sul valore aggiunto, dazi e oneri doganali). Tali imposte possono essere sia borne (e.g., IVA indetraibile) che collected (e.g., IVA netta liquidata).
- **Other Tax – Altre imposte:** imposte non incluse nelle precedenti categorie. Tali imposte possono essere sia borne che collected.
- **Ricavi:** somma aggregata dei Ricavi da terze parti e dei Ricavi infragruppo delle entità in perimetro nella pertinente giurisdizione fiscale nell'anno di riferimento.
- **Utile Ante Imposte:** somma aggregata degli utili (o perdite) ante imposte realizzati dalle entità in perimetro nel corso dell'anno oggetto di rendicontazione.
- **Imposte sul reddito delle Società:** somma aggregata delle imposte (correnti e differite) sul reddito imponibile nell'anno di riferimento di tutte le entità in perimetro in ciascuna giurisdizione fiscale, indipendentemente dal fatto che siano state pagate.
- **Utile netto:** somma aggregata degli utili netti (o perdite) di tutte le entità in perimetro in ciascuna giurisdizione fiscale nell'anno di riferimento.
- **Dipendenti:** somma del numero di dipendenti di tutte le entità in perimetro in ciascuna giurisdizione fiscale rilevate al termine dell'anno di riferimento.
- **Attività Materiali e Immateriali:** somma dei Beni materiali e Beni immateriali.
- **TTC rispetto ai ricavi:** il rapporto tra TTC e ricavi è un indicatore che riflette l'ammontare della contribuzione del Gruppo in relazione alla dimensione del suo business. L'indicatore è calcolato come il rapporto tra TTC e ricavi.
- **Total Tax Rate:** l'indice di Total Tax Rate è un indicatore delle Tax borne in rapporto all'utile ante Tax borne.
- **Imposte sul lavoro rispetto al numero di dipendenti:** rapporto tra le imposte sul lavoro dipendente e il numero dei dipendenti. Indica l'importo delle imposte sul lavoro, borne e collected, versate dal Gruppo per ogni dipendente impiegato.

6.4 OBIETTIVI PER LO SVILUPPO SOSTENIBILE (SDGs)



L' **Agenda 2030 per lo Sviluppo Sostenibile** è un programma d'azione per le persone, il pianeta e la prosperità sottoscritto nel settembre 2015 dai governi dei 193 Paesi membri dell'ONU.

L'iniziativa promossa dall'ONU individua 17 **Obiettivi per lo Sviluppo Sostenibile – Sustainable Development Goals, SDGs** da raggiungere entro il 2030.

I 17 SDGs, declinati in 169 'target' o traguardi, riguardano tutti i Paesi e tutti gli individui e rappresentano obiettivi comuni su un insieme di questioni importanti per lo sviluppo sostenibile. Tra i SDGs individuati dall'ONU, quelli più rilevanti ai fini del presente report sono:

- **Obiettivo 7: Assicurare a tutti l'accesso a sistemi di energia economici, affidabili, sostenibili e moderni.** L'energia è un elemento centrale per quasi tutte le sfide e le opportunità più importanti che il mondo si trova oggi ad affrontare. Che sia per lavoro, sicurezza, cambiamento climatico, produzione alimentare o aumento dei redditi, l'accesso all'energia è essenziale.
- **Obiettivo 9: Costruire un'infrastruttura resiliente e promuovere l'innovazione ed una industrializzazione equa, responsabile e sostenibile.** Gli investimenti in infrastrutture – trasporti, irrigazione, energia e tecnologie dell'informazione e della comunicazione – sono cruciali per realizzare lo sviluppo sostenibile e per rafforzare le capacità delle comunità in molti paesi.
- **Obiettivo 12: Garantire modelli sostenibili di produzione e di consumo.** La promozione dell'efficienza delle risorse e dell'energia, di infrastrutture sostenibili, così come la garanzia dell'accesso ai servizi di base, a lavori dignitosi e rispettosi dell'ambiente e a una migliore qualità di vita per tutti sono elementi fondamentali per la transizione verso modelli sostenibili di produzione e di consumo.
- **Obiettivo 13: Promuovere azioni, a tutti i livelli, per combattere il cambiamento climatico.** Il cambiamento climatico interessa i paesi di tutti i continenti e sta sconvolgendo le economie nazionali, con costi alti per persone, comunità e paesi oggi, e che saranno ancora più gravi un domani.
- **Obiettivo 16: Pace, giustizia e istituzioni forti.** La promozione di società pacifiche ed inclusive, l'accesso universale alla giustizia, e la presenza di istituzioni responsabili ed efficaci a tutti i livelli sono elementi chiave ai fini dello sviluppo sostenibile.
- **Obiettivo 17: Rafforzare i mezzi di attuazione e rinnovare il partenariato mondiale per lo sviluppo sostenibile.** Per avere successo, l'agenda ONU per lo sviluppo sostenibile richiede partenariati tra governi, settore privato e società civile. Queste collaborazioni inclusive, costruite su principi e valori, su una visione comune e su obiettivi condivisi sono necessarie ad ogni livello - globale, regionale, nazionale e locale.



6.5

ASSISTENZA METODOLOGICA KPMG

KPMG Advisory S.p.A. e Studio Associato - Consulenza legale e tributaria (nel seguito anche «KPMG») hanno assistito il Gruppo Snam nella predisposizione del presente Tax Transparency Report avvalendosi di un team con competenze multidisciplinari in ambito Tax, ESG, Governance, Risk & Compliance.

Il Tax Transparency Report fornisce informazioni agli investitori circa la governance e la strategia fiscale del Gruppo Snam e include le informazioni riguardanti la contribuzione fiscale complessiva delle attività svolte dal Gruppo Snam nelle principali giurisdizioni in cui opera e fornisce una visione organica e trasparente del suo contributo economico e sociale agli stakeholder.

KPMG ha assistito Snam nello svolgimento delle seguenti attività*:

- analisi di benchmark rispetto alle best practice in ambito nazionale e internazionale;
- raccolta e aggregazione dei dati;
- analisi dei dati mediante l'utilizzo dei principali indicatori di Total Tax Contribution: (i) Total Tax Rate, (ii) Total Tax Contribution rispetto ai ricavi e (iii) Imposte sul lavoro rispetto al numero di Dipendenti.



* Le informazioni circa l'approccio alla strategia e alla governance in ambito fiscale contenute nel documento si basano su quanto rappresentato dal management del gruppo Snam. Con riferimento all'assistenza nella raccolta dei dati, si precisa che gli stessi sono stati raccolti da Snam sulla base delle procedure interne.

Si precisa che KPMG non ha effettuato verifiche né attività di audit sull'origine, e la correttezza e veridicità dei dati, pertanto, non assume responsabilità nei confronti di qualunque terzo in merito all'affidamento che gli stessi dati possono avere generato.

6.6 SUPPORTO PwC TLS

PwC TLS - Avvocati e Commercialisti (PwC TLS) ha rivisto le parti essenziali di cui è composto il presente report. Il report fornisce informazioni agli investitori circa la governance e la strategia fiscale del Gruppo Snam nonché indicazioni sintetiche del contributo che, tramite le imposte, il Gruppo Snam apporta alle comunità in cui opera*.



*Le informazioni circa l'approccio alla strategia e alla governance in ambito fiscale contenute nel documento si basano su quanto rappresentato dal management del gruppo Snam. I dati quantitativi in esso rappresentati sono stati raccolti ed elaborati dal Gruppo Snam. L'origine, la correttezza e la veridicità di tali informazioni non è stata verificata né sottoposta ad audit da parte di PwC TLS.

PwC TLS non assume alcuna responsabilità nei confronti di qualunque terzo.



[snam.it](https://www.snam.it)